

逢甲大學校歌

作詞：黃純仁

作曲：黃友棣

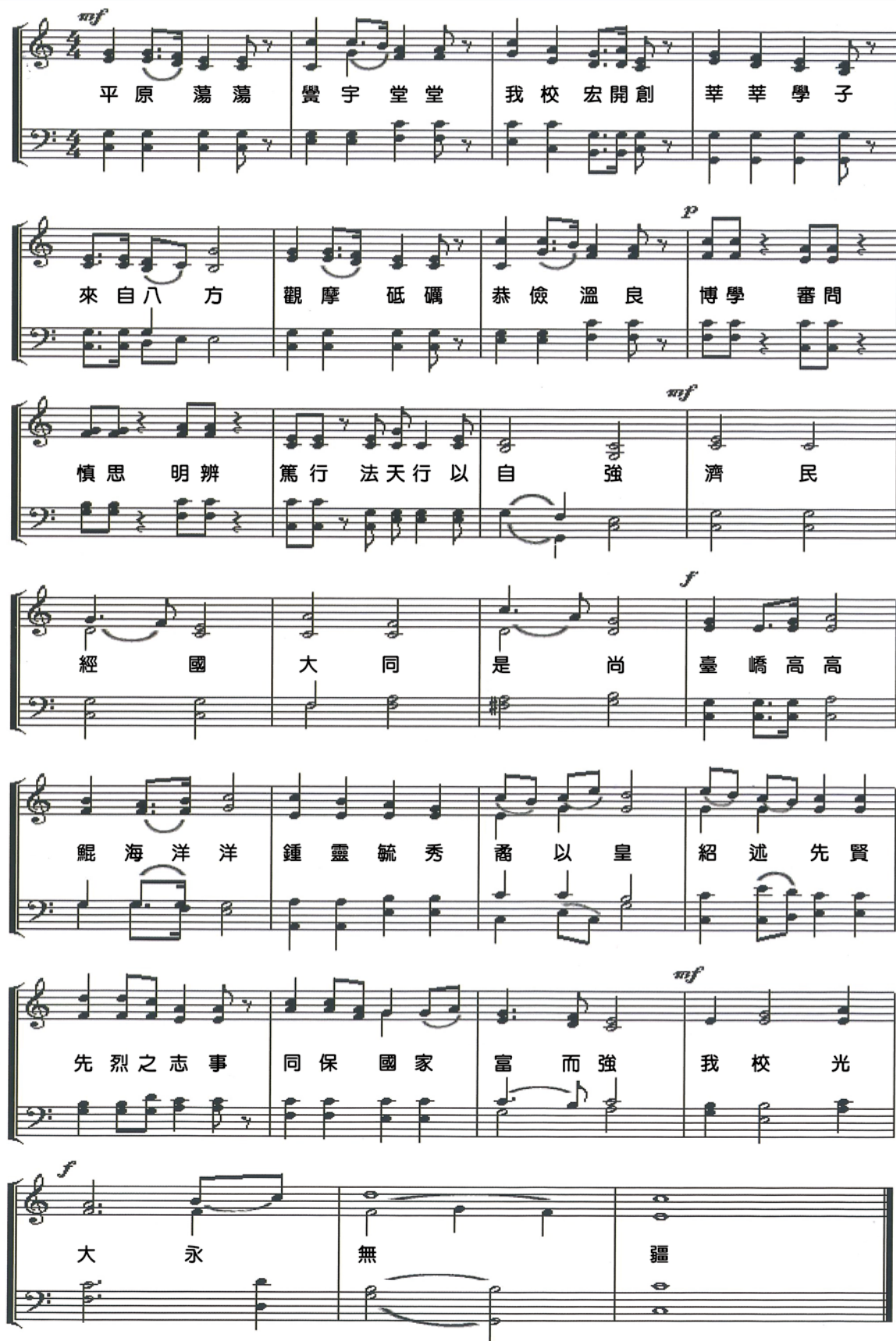

平原蕩蕩 覺宇堂堂 我校宏開創 莘莘學子
來自八方 觀摩砥礪 恭儉溫良 博學審問
慎思明辨 篤行法天行以 自強 濟民
經國大同 是尚 臺嶠高高
鯤海洋洋 鍾靈毓秀 裔以皇 紹述先賢
先烈之志事 同保國家 富而強 我校光
大永無疆

群賢畢至 傳承共善

語云：「參天之樹，必有其根，環山之水，必有其源」，學校培育學子，畢業校友的成就榮耀母校。母校與校友的關係緊密，彼此共存、共榮、共善、共好，校友對母校的情感，就像黃昏的樹影，不論影子拉得多長，都與根緊緊相連；校友是學校無形的資產，也是外界評比學校辦學績效的重要指標之一，校友有傑出的表現，對母校就能產生附加價值。校友會的目的是扮演母校與校友永續關係的橋樑，是凝聚、團結校友力量的重要推手，是校友交流和溝通的平台，更是校友共同擦亮母校招牌的重要組織。



民國 55 年 12 月 21 日，母校在前校長張希哲及廖長英鳴兩位師長殷切指導下，成立「留校服務校友聯誼會」，這是最早的校友會，也是校友總會的前身；民國 62 年 6 月 7 日在母校大禮堂舉行各地區校友會會長及代表們聯席會議，會中一致通過成立校友總會，這是校友總會的起源，成立至今正好屆滿 50 周年。逢甲大學畢業校友至今已逾 21 萬人，分佈世界各地及社會各階層，在競逐職場中更是菁英輩出，享譽海內外，人人都是各行各業的碩彥、翹楚，校友會凝聚了校友純真的情誼，匯成一股洪流，扶掖後進，支持賢德，強化社會，使得逢甲大學辦學一流的美譽廣為流傳，日日茁壯，年年有成。

校友總會創立以來，歷任總會長暨其團隊都積極的經營與耕耘，付出心血和智慧，打下堅實的基礎，輔導國內各縣市設置校友會，海外華人重要聚集地也都成立校友會，組織完善；每年定期舉辦各種活動，透過全體校友的努力，致力於社會服務，聯繫校友進行交誼、跨區跨國交流，從舉辦的活動中增進彼此的認識，發揮凝聚校友的功能。逢甲大學校友遍布全球，有陽光的地方，就有逢甲人，校友會向來充滿活力與朝氣，校友很團結，在職場上、事業上、選舉上、生活上相互幫忙、相互提攜，時有所聞。校友會的運作成熟，校友會與母校的互動緊密，成果斐然，是外界高度肯定、稱羨的團體。

校友總會新舊任的交接，是一個莊嚴且具有歷史性意義的時刻，代表經驗的傳承，也代表責任的賦予。當選就是責任承擔的開始，更是服務的起點，相信這也是所有學長姊對新一屆總會的期許，期盼所有校友一本初衷，繼續支持，也希望透過社交媒體等新科技的協助，多找回畢業校友，加入總會這個溫暖的大家庭，注入蓬勃朝氣，活絡校友組織，展現新風貌、新氣象。過去三年，新冠肺炎疫情反覆，配合政府防疫政策，總會有些活動的舉辦受到限制，但施鵬賢總會長所領導的團隊，仍克服重重困難，做出重大的貢獻，令人敬佩；目前疫情逐步解封，希望活動能恢復常態運作。未來新的團隊將以校友總會「傳承、創新、和諧、共善」的優良傳統，做為服務的宗旨，配合母校、結合各地區校友會，在既有基礎下，承先啟後，繼往開來，開創新局，再創嘉猷。

逢甲大學校友總會第九屆總會長

李明和 敬賀

鵬飛九天 明和萬里

於 107 年接下第七屆校友總會會長一職，到現在第八屆已超過五年多了。這期間我們以：傳承、創新、公益、逢甲情當我們的宗旨。很感謝我的團隊無怨無悔的支持我；尤其盟或執行副總會長及育嫻秘書長這兩位強而有力的左右手！



這五年多我們跑遍包含金門等全國各分會，甚至大馬、泰國、大陸、加州、西雅圖...，尤其在海外唱起逢甲校歌更是會令人熱淚盈眶！到處都可以體會到濃郁的逢甲情！



五年來增加了深圳分會及南投分會的重新啟動，更高興的是成立了逢青團！如今中逢青人數已超過兩百人了。這些都是各校友會將來傳承的骨幹！

我們持續辦了全國捐血比賽、校慶盃高爾夫球比賽，各分會更是舉辦了各有特色的活動，跨校際的活動也號稱：逢甲一出 誰與爭鋒！

當然我們也有一絲的遺憾，受限於疫情的影響，六十年校慶活動無法擴大舉行，我們召開臨時理監事及各分會會長討論，決議將活動費用兩百萬元捐給母校充做大春雨計畫使用，以嘉惠學弟妹們！

今天我將率領我的團隊華麗的鞠躬轉身，交棒給第九屆的總會長。

高雄市前 會長李明和是我的摯友，他以一人當選兩人服務著稱。此次輪到南部接總會長，經過校方、總會及高雄校友會的一致通過，決定請明和接任第九屆總會長的職務。他對母校積極支持與認同，對高雄市校友會的活動從策劃、贊助到參與都全力以赴！責任感強、領導力佳也是接任總會長的第一人選，相信在他的領導下，第九屆校友總會將會海闊天空再創佳績！



逢甲大學第七、八屆校友總會

施鵬賢 總會長 敬賀

董事長 高承恕 賀詞

董事長

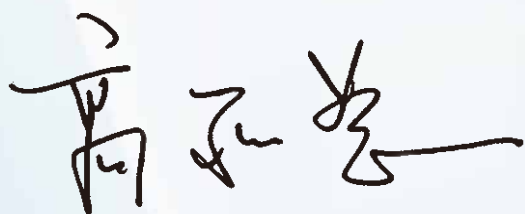

2023 年



十年來，逢甲大學校友總會已經變成一個壯闊的傳承，也是支持母校的巨大的力量。這是歷任會長、幹部持續努力耕耘的成果，有無比熱情，更有行動的貢獻，可喜可賀、彌足珍貴。



這一屆校友總會在施鵬賢總會長及林盟或等副總會長不懈的付出下，即使在疫情之中也以堅毅的精神成就了無數的活動成果。在每一次的活動中，他們用心用力，親力親為的投入，令人感動，永誌於心。如今圓滿交棒，由李明和總會長接任，相信必是薪火相傳，協助母校教育事業發揚光大！

是衷心感謝，更是至所期盼！

祝福大家身體安康，逢甲校運昌隆！

逢甲大學校長 王葳 賀詞

逢甲大學校長

王葳

于 2023 年早春



大鵬展翅
德賢領航
金鼎固若
盈泰長流

逢甲大學二十萬校友遍布全球，貢獻社會與產業。校友會在各屆總會長及團隊的努力付出與校友支持下，不斷茁壯與轉型，成為母校辦學發展的共同夥伴與堅實後盾。

施鵬賢總會長率領團隊在五年多的期間，以「傳承、創新、公益、逢甲情」的總會宗旨，完成許多令人驕傲的豐碩成果，挹注資源回饋母校學弟妹，舉辦公益活動造福鄉里。每場活動總能看見施總會長及校友熱情的身影、無私的奉獻，展現的逢甲情令人感動！

施總會長常說「一棒接一棒，棒棒是強棒！」，即將接棒的李明和總會長也是校友會的永久支持者，相信一定會延續逢甲人的精神，攜手團隊持續領航廣大校友，邁向下一個高峰！



第九屆會員大會暨總會長交接典禮

流程表

時間	內容	地點	備註
13:30 ~ 14:00	各地校友報到		領票、投票
14:00 ~ 14:50	第九屆第一次會員代表大會	人言大樓 啟垣廳	參加人員: 1.各地總會代表、理監事、顧問 2.貴賓
14:50 ~ 15:30	召開第九屆第一次理事會議	第六國際會議廳	參加人員: 第九屆理事當選人
14:50 ~ 15:30	召開第九屆第一次監事會議	第五國際會議廳	參加人員: 第九屆監事當選人
15:30 ~ 16:30	總會長交接典禮	人言大樓 啟垣廳	參加人員: 1.師長暨貴賓 2.各地校友會校友代表及眷屬
16:30 ~ 16:50	合影留念	圖書館前	全體人員
17:30 ~ 19:50	感謝校友餐會	与玥樓	參加人員: 1.師長暨貴賓 2.各地校友會校友及眷屬

交接典禮流程表細項

會議程序	時間	細 部 流 程		地點
一 報到投票	13:30~ 14:00		1.理監事報到 2.領取資料袋 3.投票	
一 九 屆 第 一 次 會 員 大 會	14:00~ 14:20	一、會員大會	1.大會開始、主席就位 2.唱校歌 3.主席致詞、貴賓致詞	啟 垣 廳
	14:20~ 14:50	二、工作報告	1.秘書長報告活動實施概況 2.財務長報告本屆經費收支概況 3.審查通過本屆經費收支決算	
		三、宣佈當選理監名單	唱名當選名單	
		四、請當選第九屆理監事 成員往五、六國移動		
三 理 監 事 會 議	14:50~ 15:30	召開第九屆第一次 理事會議	1.推舉臨時主席 - 主席致詞 2.理事會推選常務理事 3.常務理事中推選一位理事長	六 國
		召開第九屆第一次 監事會議	1.推舉臨時主席 - 主席致詞 2.監事會推選常務監事 3.常務監事中推選一位監事長	五 國
	致贈 紀念品	致贈第8屆幹部紀念品	施鵬賢總會長致贈工作團隊紀念品	啟 垣 廳
四 交接大會	15:30~ 16:30	總會長交接典禮	1.典禮開始 2.播放DVD 3.監交人(王葳校長)就位 4.新任總會長(李明和)就位 5.卸任總會長(施鵬賢)就位 6.印信交接 7.總會會旗交接 8.監交人與新、卸任總會長合影 9.監交人致詞(王葳校長) 10.卸任總會長(施鵬賢)致詞 11.新任總會長(李明和)致詞 12.貴賓致詞 13.介紹與會師長 14.致贈卸任、新任總會長紀念品 15.李總會長介紹第9屆工作團隊 16.禮成	啟 垣 廳
五 大合影	16:30~ 16:50		引導全體人員移至戶外	圖 書 館 前
六 移 動	16:50~ 17:30	移動餐會場地		
七 餐 會	17:30~ 19:50	餐會		与 珩 樓

第九屆第一次會員大會 暨第一次理監事、顧問聯席會議提案討論

[議案一]

案由：本會將第八屆活動經費結餘款二百萬元，捐贈給母校做為「大春雨計劃」使用，以嘉惠在校學弟妹，詳如說明，提請大會討論追認。

說明：

1. 本會原訂於 2021 年母校校慶之日，隆重舉辦慶祝活動，恭賀母校建校 60 周年，也擬廣邀海內外校友一起參加，因 COVID-19 疫情反覆及配合政府防疫規定，母校連續兩年延後相關慶祝活動，因此校友總會規劃的活動也隨之中止。
2. 本會特於 2022 年 10 月 22 日(周六)下午 4 時 30 分假母校商學大樓第八國際會議廳召開臨時理監事會議，邀集各地區副總會長、理監事、校友會會長或代表與會，共同商討活動經費結餘款後續處理方式。
3. 施鵬賢總會長於會議上提議將活動費結餘款二百萬元，捐贈予母校供「大春雨計劃」使用，以嘉惠在校學弟妹，經與會代表充分討論後，一致同意通過。
4. 2022 年 11 月 13 日母校舉行校慶典禮，由施鵬賢總會長代表總會公開將二百萬元結餘款捐給母校，並由高承恕董事長代表接受。

決議：

[議案二]

案由：本會 111 年收支決算，如收支表及資產負債表追認案，詳如說明，提請討論。

說明：

1. 檢附本會 111 年 3 月至 12 月止(共 8 個月)各項收支明細，請參閱。
2. 本會 111 年總收入(含捐款、利息)為 NT4,329,342 元。各項會務事務性支出(含捐贈)為 NT3,546,558 元，結餘 NT78,2754 元，收入支出符合預算。
3. 本會 112 年各項預算收支將提報第九屆第二次理監事顧問聯席會審議。

決議：

[議案三]

案由：本會 112 年度會務工作，詳如說明，提請討論。

說明：

本會擬定 112 年度工作計劃行程與時程表(詳 P.30)，活動計劃如有更動，本會將另行公告。

歷屆名譽總會長、名譽副總會長

台北市
名譽總會長



謝振裕
國貿58

高雄市
名譽總會長



劉憲同
國貿65

台中市
名譽總會長



張山明
II61

台北市
名譽總會長



曾永權
紡織60

台南市
名譽總會長



劉招明
水利59

台中市
名譽總會長



施鵬賢
建築65

美國南加州
名譽副總會長



陳蓓蓓
會計59

美國北加州
名譽副總會長



張人睿
企管55

澳洲
名譽副總會長



洪金鐘
土木66

馬來西亞
名譽副總會長



陳德來
海青73/金融博110

馬來西亞
名譽副總會長



張國通
海青58

泰國
名譽副總會長



鍾國松
II78

中國
名譽副總會長



莊世良
紡織59

中國
名譽副總會長



盧壯智
企管65

第九屆會員代表暨理監事推薦名單



副總會長



游永全
交管69

副總會長



張政文
工工72

榮譽副總會長



錢秋華
財稅65

榮譽副總會長



張立義
銀保59

常務監事



張財源
銀保69

常務理事



周純堂
國貿75

常務理事



陳吉隆
運管74

理事



賴文堂
銀保68

理事



鍾智文
銀保60

理事



蔡文中
國貿80

理事



林廷祥
銀保73

理事



黃世明
財稅65

理事



莊育銘
國貿76

理事



何明輝
電機74

第九屆會員代表暨理監事推薦名單

顧問



顏大方
企管67

顧問



謝明傑
資訊76

顧問



楊民賢
會計66

顧問



崔昇祥
水利55

顧問



陳正雄
國貿56

顧問



郭麗群
企管59

顧問



蔡練生
國貿59

顧問



翁登財
企管59

顧問



林慶隆
銀保66

顧問



黃何文
國貿57

顧問



王翠娥
EMBA94

顧問



陳偉顯
國貿73

顧問



沈振源
國貿58

顧問



簡炳章
國貿72

顧問



孫睿彬
統計89

顧問



郭志定
國貿70

第九屆會員代表暨理監事推薦名單

桃園校友會

副總會長



謝文卿
財稅62

常務理事



張朝舜
資工87

常務監事



邱鎮有
紡研64

理事



林上玄
紡織64

監事



林建宏
會計84

監事



黃昭雄
企管57

顧問



柯明宏
環科81

顧問



蕭地域
電機82

會員代表



王志明
紡織76

會員代表



林子珊
行銷106

會員代表



孫國勛
土木76

會員代表



楊信謙
資訊82

會員代表



董月芳
國貿79

會員代表



阮烽宸
電機93

第九屆會員代表暨理監事推薦名單

會員代表



藍鈺珮
企管92

會員代表



方敏穎
環科83

新竹 校友會



副總會長



王文聰
會計77

榮譽副總會長



王雅瑾
化工77

榮譽副總會長



潘文輝
紡織65

理事



何正新
財金83

理事



林景清
自控68

理事



陳震閔
材料95

理事



張意滄
合經92

監事



陳庭恩
土管110

監事

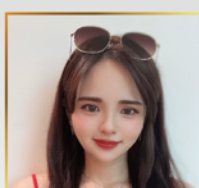

楊庭珊
企管碩

顧問



陶鑫文
紡織64

第九屆會員代表暨理監事推薦名單

顧問



王振能
紡織59

顧問



王文記
材料77

顧問



王凌倩
會計65

顧問



徐興雄
織複67/織複碩70

會員代表



曾玉瓊
銀保64

會員代表



胡淑文
化工84

會員代表



張世承
材料84

會員代表



陳炳華
經濟81

會員代表



曾傳恩
經濟96

會員代表



王榮興
電子92

會員代表



陳純華
會計70

會員代表



呂豐昌
資訊74

會員代表



徐培峯
織複101

會員代表

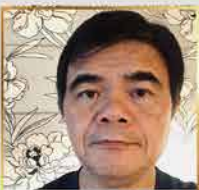

曾恕鵬
電子72

第九屆會員代表暨理監事推薦名單



副總會長



劉富明
合經65

常務理事



戴美玉
中文博103

理事



謝昌益
紡織75

會員代表



徐仁政
國貿73

會員代表



楊潤春
會計65

會員代表



方黃金
企管65

會員代表



蕭長安
建築99

會員代表



陳清鑫
企管71



理事



高志銘
機械76

會員代表



蕭世駿
財法104

會員代表



陳明清
EMBA105

第九屆會員代表暨理監事推薦名單



副總會長



張綉梅
企管58

副總會長



黃文彬
建築77

榮譽副總會長



鄭明聯
資訊66

榮譽副總會長



廖年亨
國貿60

榮譽副總會長



林盟彧
自控69

榮譽副總會長



盧育嫻
風保所98

常務理事



林富傢
國貿75

理事



柯閱鐘
風保碩93

理事



王建滄
土木83

理事



劉鈞豪
財經研103

理事



游明哲
國貿89

理事



林育信
土木89

理事



蔡得成
合經75

理事



林衢江
運管85

第九屆會員代表暨理監事推薦名單

顧問



吳權益
國貿85

顧問

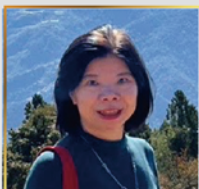

彭至秀
EMBA98

顧問



何啟元
國貿76

顧問



陳守信
企管60

顧問



謝耀州
國貿85

顧問



邱伯達
企管57

會員代表



陳忠男
企管85

會員代表

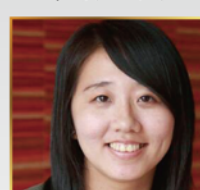

黃莉雯
國貿95

會員代表



張如嫣
土木82

會員代表



陳慧君
國貿70

會員代表



蕭娜娜
經濟70

會員代表



鄭鴻禹
金融博109

第九屆會員代表暨理監事推薦名單



副總會長



吳春山
103高階

榮譽副總會長



謝隆發
99高階/110商博

理事



張家駿
108高階

理事



李宏暘
110高階

監事



陳冠宏
109高階

顧問



郭國輝
107高階

顧問



鍾印泉
107高階

顧問



陳偉宏
107高階

顧問



張志昭
107經管

顧問



彭王賜
108文創

顧問



蔡義德
109文創

會員代表



蘇興民
111高階

會員代表



尤玲媛
110文創

會員代表



廖啟志
110高階

第九屆會員代表暨理監事推薦名單

會員代表



沈柏欣
110文創

會員代表



陳科建
108高階

會員代表



曾建忠
108高階



理事



廖欽智
土木88

顧問



林揮獅
會計66

會員代表



許玉蘭
會計78

會員代表



賴淑珍
經濟79



理事



方清居
紡織65

理事



黃信豪
機械80

第九屆會員代表暨理監事推薦名單

會員代表



謝富堯
銀保80

會員代表



許藝虹
財金87



副總會長



周志峯
合經82

監事長



吳順勝
會計61

常務監事



吳大和
銀保56

理事



劉國邦
財稅83

理事



王明習
電子66

監事



龔炳芳
國貿68

監事



蘇昭雄
會計72

顧問



王啟光
國貿64

顧問



黃瑞峰
財稅69

顧問



陳金錫
會計71

第九屆會員代表暨理監事推薦名單

會員代表



施慧貞
財稅80

會員代表



郭永誠
電子79

會員代表



蔡金玲
財稅83

會員代表



陳淑卿
財稅83

會員代表



陳鳳逸
機械85

高雄 校友會



總會長



李明和
國貿73

執行副總會長



張志哲
機電72

副總會長



潘慧如
國貿73

副總會長



郭安貴
國貿56

榮譽副總會長



張麗華
合經61

榮譽副總會長



劉震嘉
機電65

第九屆會員代表暨理監事推薦名單

常務理事



林昇璋
國貿65

常務監事



許瑞源
國貿67

理事



黃明太
機電74

理事



陳坤山
機電62

理事



張寶旗
水利78

理事



薛能仁
經濟79

理事



黃家和
機電88

理事



黃琳文
土木88

監事



林亨峻
土管76

監事



許意旻
航空80

監事



黃仁盈
建築82

顧問



高新宗
銀保63

顧問



陳敬寬
土木75

顧問



陳清源
企管63

顧問



余春財
機電84

顧問



王存益
國貿56

第九屆會員代表暨理監事推薦名單

顧問



安伯琇
資訊81

顧問



劉醇賢
財稅60

顧問



蘇東龍
水利82

顧問



陸慶安
合經75

顧問



林清和
財稅59

顧問



劉政雄
會計57

顧問



蔡政文
國貿56

顧問



蘇友欣
機械59

會員代表



潘雅惠
銀保83

會員代表



林建成
應數91

會員代表



呂秉章
國貿82

會員代表



張羿賢
國貿81

會員代表



張懿文
金融碩103

屏東
校友會



理事



張浩
國貿82

第九屆會員代表暨理監事推薦名單

顧問



任峻賢
企管86

會員代表



伍坤垠
銀保71

會員代表



蔡明展
企管86

會員代表



盧俊廷
會計95

台 東
校友會

理事



王錦機
銀保60

監事



蔡東澄
建築101

顧問



王張業
水利64

顧問



羅文彥
土木71

顧問



謝寶宏
交管64

會員代表



吳金鳳
銀保68

會員代表



侯世敏
財稅68

會員代表



蔡瑞堂
水利60

會員代表



張喜一
合經58

會員代表



陳哲男
國貿57

第九屆會員代表暨理監事推薦名單

會員代表



胡家華
應數81

會員代表



黃俊凱
水利88/土水博90

顧問



林勝珠
會計71

花蓮 校友會



理事



李英蘭
水利70

理事



黃口珈
土管研91

顧問



黃永滿
水利59

會員代表



王錦華
水利63

顧問



林信鋒
自控69

會員代表



劉貞輝
機械58

會員代表



朱李美
會計73

會員代表



胡慧君
經濟79

第九屆會員代表暨理監事推薦名單

宜蘭校友會



理事



林接枝
環科78

會員代表



張銘智
機械78

會員代表



游美蓉
財稅79

會員代表



陳宣宇
通訊99

澎湖校友會



理事



謝光富
財稅86

顧問



王瑩璋
交管75

金門校友會



理事



何佩舉
土木83

會員代表



許丕肯
資訊81

第九屆會員代表暨理監事推薦名單

會員代表



張武達
水利86

會員代表



何桂泉
電子78

會員代表



許荐洋
機械83

會員代表



翁明麟
水利88/土水博90

會員代表



汪揚
土木101

中國 校友會



常務理事



洪士浩
建築79

常務理事



莊孟璟
電算71

常務理事



郭弘揚
經濟90

理事



高靖禮
企管80

理事



孫明溪
企管72

第九屆秘書處工作小組

財務長



陳良銘
會計79

秘書長



賴俊銘
銀保72

副秘書長



蔡克文
合經75

副秘書長



張瑞典
工I92

副秘書長



藍惠卿
國貿74

副秘書長



涂進益
交管82

副秘書長



呂麗珍
國貿77

副秘書長



洪嘉均
水利92

副秘書長

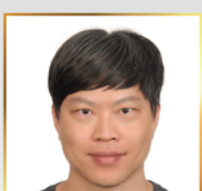

林建成
應數90

副秘書長



呂秉章
國貿81

副秘書長



潘雅惠
銀保83

副秘書長



吳秀菊
國貿77

副秘書長



劉士豪
都計104

副秘書長

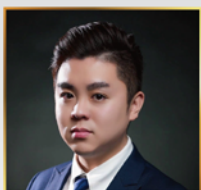

許庭嘉
資工106

副秘書長



江振本
國貿83

副秘書長



蔡孟珊
都資101

第九屆秘書處工作小組

副秘書長



張恆菴
機電82

副秘書長



聶豫臺
機械80

副秘書長



陳鳳逸
機械85

副秘書長



張昭友
公策研98

副秘書長



鐘友健
保研所92

副秘書長



魏行健
EMBA99高階

逢甲大學第九屆校友總會

112年工作計劃表

日期	活動內容	地點	備註
2/5	第九屆會員大會 暨第一次理監事顧問聯席會議	人言大樓 啟垣廳	
3-5月	參與各縣市校友會春酒聯誼 暨會員大會活動	各縣市 校友會	
6月	母校畢業典禮	母校	
7-8月	第九屆第二次 理監事顧問聯席會議	高雄市	
9-10月	逢甲人一同齊瘋遊活動	待定	
11/15	母校校慶暨傑出校友頒獎活動	母校	
11-12月	逢甲校友全國捐血活動	各縣市 校友會	
12月	EMBA菁英會師 馬來西亞校友會逢甲之夜活動	台中、 馬來西亞	

社團法人中華民國逢甲大學校友會 會務報告

2022年3月~2022年12月

日期	活動名稱	活動地點
2022/3/26	逢甲大學校友總會第八屆第五次理監事會議	逢甲大學人言大樓第六國際會議廳
2022/04/9-10	桃園、新竹、台中校友會、學生會舉辦活動蒞臨苗栗	苗栗南庄、石門客棧
2022/5/1	馬來西亞逢甲大學校友會新會所落成啟用典禮	馬來西亞雪蘭莪吧生蘭花園
2022/6/2	苗栗校友會戴美玉會長父親仙逝告別式·校友總會前往致意	長生天生命紀念園區
2022/6/5	謝隆發副總會長母親仙逝告別式·校友總會前往致意	勝世間會館
2022/6/13	第十六屆EMBA聯誼會張家駿會長、彭王賜秘書長拜訪施鵬賢總會長	總會長公司
2022/7/1	逢甲大學EMBA學術發展基金會第八屆交接典禮暨聯誼餐會	台中与玥樓頂級粵菜餐廳
2022/7/16	逢甲大學校友總會舉辦李秉乾校長歡送感恩餐會	台中林酒店
2022/7/17	逢甲大學中國校友會華南分會2022年會活動	大陸深圳
2022/7/19	高雄市逢甲大學校友會舉辦李秉乾校長感恩餐會	高雄林皇宮
2022/7/23	逢甲大學桃園、新竹、苗栗逢甲大學校友會聯合風箏嘉年華暨感恩校長餐會	新竹南寮漁港、華麗風采宴會館
2022/7/24	台北市逢甲大學校友會及校友文教基金會感謝李秉乾校長感恩餐會	寒舍艾美酒店
2022/7/24	西雅圖逢甲大學校友會聯誼餐敘	美國西雅圖
2022/8/6	逢甲大學第十五、十六屆EMBA 傳承感恩餐會	臻悅美饌花園婚宴會館
2022/8/20	台南市逢甲大學校友會第九屆第二次會員大會	台南台糖長榮酒店
2022/8/20	中區逢青團第二、三屆理監事會議暨交接餐會	台中大間漁場
2022/8/27	2022年逢甲大學中國大陸校友會兩天一夜秋季旅遊活動	崇明島
2022/9/1	逢甲大學校友聯誼會暨校友總會南下拜訪高雄市逢甲大學校友會	高雄國賓飯店
2022/9/10	北加州逢甲大學校友會舉辦慶祝中秋節賞月聚餐及歡慶母校61週年	張人睿名譽副總會長家中
2022/9/16	施鵬賢總會長與西雅圖校友會餐宴	西雅圖校友會薛淑津榮譽會長家中
2022/10/6	北加州逢甲大學校友會校友參加鞋舊金山台北經濟文化辦事處舉辦的111年中華民國雙十國慶酒會	Foster City Crowne Plaza
2022/10/7	南加州逢甲大學校友會校友參加鞋洛杉磯台北經濟文化辦事處舉辦的111年中華民國雙十國慶酒會	環球影城希爾頓飯店
2022/10/9	逢甲大學中區校友高爾夫球隊10月份例賽	台中興農高爾夫球場
2022/10/15	中區逢青團-逢甲青年校友年度盛會-百人夯肉趴	山河戀休閒咖啡
2022/10/22	台南市逢甲大學校友會捐血活動	台南公園
2022/10/22	第七、八屆校友總會結餘款說明會	逢甲大學第八國際會議廳
2022/10/22	逢甲運輸與物流學系50周年慶祝大會暨晚宴	逢甲大學
2022/10/29	台北市逢甲大學校友會暨台北市逢甲大學校友文教基金會共同舉辦第21屆慶祝61週年校慶健行活動暨校友子女獎學金頒獎典禮	台北南港公園
2022/11/3	新竹市逢甲大學校友會捐血活動	新竹捐血中心
2022/11/5	校友會成立三十九週年紀念逢甲之夜慶典晚宴	吉隆坡陸祐路中國小學禮堂
2022/11/5-6	台北市逢甲大學校友會捐血活動	南海路捐血中心、建國花市大安森林公園
2022/11/6	逢甲大學60週年校慶盃全國高爾夫球賽	台中興農高爾夫球場
2022/11/6	本會捐血服務活動	中壢捐血室
2022/11/6	逢甲大學統計系中區系友會成立大會	台中林酒店3樓世紀廳
2022/11/15	逢甲大學61週年校慶	逢甲大學人言大樓B1啟垣廳
2022/11/18-19	第七、八屆逢甲大學校友總會工作團隊「畢業旅行」	宜蘭礁溪
2022/11/19	屏東校友會捐血活動	屏東捐血站
2022/11/20	高雄市逢甲大學校友會捐血活動	前金捐血站
2022/11/20	台北市逢甲大學校友會第十一屆感恩餐會	台北大直美福大飯店
2022/11/23	高雄市逢甲歡喜人協會歡度20週年生日暨111學年第一學期獎助學金頒獎典禮	逢甲大學人言大樓第六國際會議廳
2022/12/4	逢甲大學EMBA校友會菁英大會師	台中潮港城國際美食館
2022/12/5	逢甲大學校友總會宴請南加州逢甲大學校友會施文炤前會長	台中与玥樓頂級粵菜餐廳
2022/12/10	逢甲土木60+1周年系友大會暨交流博覽會	臻愛花園飯店
2022/12/10-11	竹中南逢青團·聯合幹訓	星月文旅民宿
2022/12/11	高雄市逢甲大學校友會《深耕60載 攜手創未來》校友感恩音樂會	高雄市文化中心至德堂
2022/12/11	逢甲化工50+週年系慶大會暨午宴	逢甲大學學思樓第九國際會議廳
2022/12/11	逢甲大學中國大陸校友會2022年會活動	上海
2022/12/16	與時間拔河 - 2022第六屆逢甲人物故事徵文比賽	逢甲大學人言大樓B1
2022/12/17	逢甲大學桃竹苗校友會聯合會員大會	南方莊園渡假飯店
2022/12/18	逢甲大學中國校友會江蘇分會2022年會活動	摩德富汽修廠(蘇州市昆山市洞庭湖北路578號)
2022/12/20	2022逢甲大學聖誕點燈演唱會	逢甲大學大草坪
2022/12/21	南投縣逢甲大學校友會第一屆第一次會員大會	成都生活美食婚宴會館
2022/12/24-25	臺中市逢甲大學校友會捐血活動	台中新光三越捐血車

第八屆收支明細表

中華民國 111 年 3 月 01 日至 111 年 12 月 31 日

單位：新台幣元

收 入		支 出	
科 目	金 額	科 目	金 額
前期餘額	\$ 2,426,533		
職務捐收入	1,721,018	捐贈	\$ 2,468,579
歡送李校長餐會認捐	171,000	其他	50,000
利息收入	10,791	交際費	638,138
		交通費	26,608
		郵電費	28,386
		手續費	990
		文具用品	10,396
		聯誼活動費	323,491
合計	\$ 4,329,342	合計	\$ 3,546,588
本期餘絀			\$ 782,754

製表人： 財務長： 秘書長： 監事長： 理事長：

第八屆資產負債表

中華民國 111 年 12 月 31 日

單位：新台幣元

收 入		支 出	
科 目	金 額	科 目	金 額
流動資產		流動負債	
銀行存款	\$ 782,754	負債總額	\$ -
		累積餘絀	\$ 2,426,533
		本期餘絀	\$ -1,643,779
流動資產總額	\$ 782,754	餘絀總額	\$ 782,754
合計	\$ 782,754	合計	\$ 782,754

製表人： 財務長： 秘書長： 監事長： 理事長：











第八屆收支明細表

中華民國 111 年 3 月 01 日至 111 年 12 月 31 日

單位：新台幣元

會計科目	摘 要	收 入	支 出	餘 絀
111年 07月份	上期結存			3,854,177
	收入	132,575		
	捐贈		13,000	
	其他		5,000	
	交際費		388,263	
	交通費		2,820	
	郵電費		2,175	
	手續費		90	
	文具用品		8,085	
	111/07月份餘絀	132,575	419,433	- 286,858
	111/07月份餘絀總額			3,567,319

製表人： 財務長： 秘書長： 監事長： 理事長：

單位：新台幣元

會計科目	摘 要	收 入	支 出	餘 絀
111年 08月份	上期結存			3,567,319
	收入	91,575		
	捐贈		31,579	
	其他		5,000	
	交際費		6,500	
	交通費		1,200	
	郵電費		2,175	
	手續費		60	
	111/08月份餘絀	91,575	46,514	45,061
	111/08月份餘絀總額			3,612,380

製表人： 財務長： 秘書長： 監事長： 理事長：

蔡雅萍

陳福國

黃育嫻

明聯邦

施鵬賢

第八屆收支明細表

中華民國 111 年 3 月 01 日至 111 年 12 月 31 日

單位：新台幣元

會計科目	摘 要	收 入	支 出	餘 絀
111年 09月份	上期結存			3,612,380
	收入	25,000		
	捐贈		20,000	
	其他		5,000	
	交際費		127,020	
	交通費		4,360	
	郵電費		2,175	
	手續費		90	
	111/09月份餘絀	25,000	158,645	- 133,645
	111/09月份餘絀總額			3,478,735

製表人： 財務長： 秘書長： 監事長： 理事長：

單位：新台幣元

會計科目	摘 要	收 入	支 出	餘 絀
111年 10月份	上期結存			3,478,735
	收入	1,962		
	捐贈		116,000	
	其他		5,000	
	郵電費		2,455	
	手續費		90	
	文具用品		736	
	111/10月份餘絀	1,962	124,281	- 122,319
	111/10月份餘絀總額			3,356,416

製表人： 財務長： 秘書長： 監事長： 理事長：

蔡雅萍

蔡雅萍

育貞

明聯

總會長施鵬賢

第八屆收支明細表

中華民國 111 年 3 月 01 日至 111 年 12 月 31 日

單位：新台幣元

111年 11月份	會計科目	摘 要	收 入	支 出	餘 絀
	上期結存	111/10月份累積餘絀			
收入	利息收入		1,361		
捐贈	逢甲大學、馬來西亞書法比賽			2,030,000	
其他	薪資			5,000	
交際費	高腳花藍			9,500	
交通費	台北校友會感恩餐會交通費			5,015	
郵電費	網路費			2,175	
手續費	匯費			210	
文具用品	捐贈大手拿牌+桌牌			1,575	
聯誼活動費	幹部宜蘭旅遊			211,170	
		111/11月份餘絀	1,361	2,264,645	-2,263,284
		111/11月份餘絀總額			1,093,132

製表人：

財務長：

秘書長：

監事長：

理事長：

單位：新台幣元

111年 12月份	會計科目	摘 要	收 入	支 出	餘 絀
	上期結存	111/11月份累積餘絀			
收入	利息收入		2,090		
捐贈	贊助逢甲小書屋、桃竹苗聯合大會、EMBA菁英大會師、逢甲大學聖誕點燈、土木系/水利系系慶、			242,000	
其他	薪資			5,000	
交際費	年節師長送禮、宴請南加州校友、高腳花藍			50,943	
交通費	參加李明和副總會長嫁女兒喜宴、高雄音樂會、桃竹苗校友會			12,200	
郵電費	網路費			2,175	
手續費	匯費			150	
		111/12月份餘絀	2,090	312,468	- 310,378
		111/12月份餘絀總額			782,754

製表人：

財務長：

秘書長：

監事長：

理事長：



第八屆職務捐

單位：新台幣元（依收據日期排序）

捐 贈 人		日 期、收 據 號 碼、捐 贈 金 額		
職 稱	姓 名	日 期	NO.	金 額
理事	張財源	111.03.18	253	20,000
理事	何正新	111.03.23	254	10,000
理事	劉國邦	111.03.26	238	10,000
理事	張朝舜	111.03.26	240	10,000
副總會長	錢秋華	111.03.29	255	25,000
顧問	林昇璋	111.04.14	241	10,000
顧問	江庭華	111.04.14	242	10,000
顧問	游明哲	111.04.15	243	10,000
監事	林建宏	111.04.15	244	10,000
理事	蕭瑞芬	111.04.15	245	100,000
監事長	鄭明聯	111.04.17	246	25,000
理事	林富傢	111.04.18	247	10,000
理事	李英蘭	111.04.18	248	10,000
名譽總會長	劉招明	111.04.18	249	50,000
名譽副總會長	盧壯智	111.04.18	250	25,000
理事	徐興雄	111.04.18	256	10,000
顧問	趙英傑	111.04.18	257	10,000
顧問	林慶隆	111.04.19	258	10,000
理事	賴文堂	111.04.20	259	10,000
監事	蘇昭雄	111.04.20	260	10,000
副總會長	李明和	111.04.20	261	40,000
顧問	王銘鴻	111.04.20	262	5,000
副總會長	廖年亨	111.04.21	264	25,000
常務監事	謝文卿	111.04.21	265	15,000
理事	王明習	111.04.22	266	10,000
常務理事	許瑞源	111.04.25	267	15,000
顧問	安伯琇	111.04.25	268	10,000
副總會長	張志哲	111.04.25	269	25,000
副總會長	張綉梅	111.04.25	270	25,000
理事	黃明太	111.04.27	271	10,000
顧問	蔡進紘	111.04.28	272	10,000
名譽總會長	曾永權	111.04.27	273	50,000
總會長	施鵬賢	111.04.29	274	300,000
理事	黃世明	111.04.29	275	10,000
顧問	周孫翁	111.05.05	276	30,000
副總會長	吳順勝	111.05.05	277	25,000
	陽信銀行信用卡中心	111.05.06	301	20,018
理事	王啟光	111.05.09	279	10,000
顧問	唐廷照	111.05.10	281	50,000
常務理事	柯棋三	111.05.15	282	15,000

第八屆職務捐

單位：新台幣元（依收據日期排序）

捐 贈 人		日 期、收 據 號 碼、捐 贈 金 額		
職 稱	姓 名	日 期	NO.	金 額
名譽副總會長	莊世良	111.05.17	283	25,000
執行副總會長	林盟彧	111.05.20	284	25,000
理事	林亨峻	111.05.20	285	10,000
副總會長	游永全	111.05.25	286	25,000
顧問	陳正雄	111.05.27	287	5,000
理事	高志銘	111.05.31	288	10,000
監事	沈俊良	111.06.02	289	10,000
常務理事	郭安貴	111.06.07	290	15,000
常務理事	邱鎮有	111.06.07	291	15,000
理事	莊育銘	111.06.08	292	10,000
常務監事	楊朝安	111.06.08	293	15,000
常務理事	周純堂	111.06.08	294	10,000
監事	陳坤山	111.06.10	296	10,000
理事	廖欽智	111.06.10	297	10,000
顧問	涂元勳	111.06.10	298	10,000
顧問	林揮獅	111.06.10	299	10,000
常務理事	張政文	111.06.11	302	15,000
常務監事	吳大和	111.06.13	303	15,000
理事	鍾智文	111.06.13	304	10,000
副總會長	王文聰	111.06.13	305	25,000
顧問	黃才丕	111.06.13	306	10,000
	59371帳戶	111.06.13	307	10,000
理事	陳裕榮	111.06.14	308	10,000
	10339帳戶	111.06.14	309	10,000
顧問	王存益	111.06.14	310	5,000
顧問	魏行健	111.06.14	311	5,000
顧問	翁登財	111.06.15	312	10,000
顧問	邱伯達	111.06.16	313	10,000
理事	林上玄	111.06.16	314	10,000
名譽總會長	張山明	111.06.17	315	10,000
理事	林廷祥	111.06.17	316	10,000
顧問	廖婉廷	111.06.20	320	5,000
名譽總會長	謝振裕	111.06.21	319	50,000
常務理事	劉富明	111.06.21	321	15,000
名譽總會長	劉憲同	111.06.21	322	50,000
顧問	劉醇賢	111.06.22	323	10,000
理事	盧育嫻	111.06.24	324	10,000
顧問	崔昇祥	111.06.28	325	5,000
顧問	卓燦然	111.06.29	328	10,000
顧問	蔡練生	111.07.04	329	10,000

第八屆職務捐

單位：新台幣元（依收據日期排序）

捐 贈 人		日 期、收 據 號 碼、捐 贈 金 額		
職 稱	姓 名	日 期	NO.	金 額
理事	林兼明	111.07.05	330	10,000
理事	王錦機	111.07.05	331	10,000
監事	龔炳芳	111.07.15	337	10,000
理事	廖欽智	111.07.16	338	1,000
顧問	陳清源	111.07.20	341	5,000
監事	柯閔鐘	111.07.27	344	10,000
理事	方清居	111.08.09	347	10,000
	32991帳戶	111.08.31	348	10,000
名譽副總會長	洪金鐘	111.09.07	349	25,000
總計				1,721,018

餐會認捐

單位：新台幣元（依收據日期排序）

捐 贈 人		日 期、收 據 號 碼、捐 贈 金 額		
職 稱	姓 名	日 期	NO.	金 額
	南投校友會	111.05.31	288	5,000
	15屆EMBA	111.06.09	295	10,000
	16屆EMBA	111.06.20	317	10,000
	林兼明	111.07.05	332	1,000
	合經系	111.07.05	333	12,000
	台南校友會	111.07.05	334	30,000
	苗栗縣校友會	111.07.12	335	3,000
	台北市校友會	111.07.13	336	2,000
	雲林校友會	111.07.16	338	4,000
	宜蘭市校友會	111.07.18	339	4,000
	花蓮市校友會	111.07.20	340	5,000
	高雄市校友會	111.07.22	342	10,000
	新竹市校友會	111.07.22	343	5,000
	屏東校友會	111.08.03	345	20,000
	台中市校友會	111.08.05	346	50,000
總計				171,000

社團法人中華民國逢甲大學校友總會章程

第一章 總 則

- 第 一 條：本會名稱為社團法人中華民國逢甲大學校友總會(以下簡稱本會)。
- 第 二 條：本會為依法設立、非以營利為目的之社會團體。
宗旨如下：
聯絡校友感情、宏揚母校精神與協助母校及校友發展為宗旨。
- 第 三 條：本會以全國行政區域為組織區域。
- 第 四 條：本會會址設於逢甲大學校址內一母校(台中市西屯區文華路100號)，
並得報經主管機關核准設分支機構。
前項分支機構組織簡則由理事會擬訂，報請主管機關核准後行之，
會址及分支機構之地址於設置及變更時應報請主管機關核備。
- 第 五 條：本會之任務如下：
一、發揚母校「忠勤誠篤」之校訓。
二、協助母校及校友之發展。
三、協助校友返校再學習與出國深造。
四、編印校友通訊錄及出版會刊。
五、推介校友就業及創業機會。
六、聯絡各地區校友之感情。
- 第 六 條：本會之主管機關為內政部。
本會之目的事業應受各該事業主管機關之指導、監督。

第二章 會 員

- 第 七 條：本會會員申請資格：
一、中華民國地區經立案之逢甲大學校友會或未立案之聯誼會為團體會員。
二、申請時應填具入會申請書，經理事會通過，並繳納會費。
三、團體會員應推派代表以行使會員代表權利。
四、本會分級組織應加入本會為團體會員。
- 第 八 條：會員(會員代表)有表決權、選舉權、被選舉權與罷免權。每一會員(會員代表)為一權。贊助會員無前項權利。
- 第 九 條：會員有遵守本會章程、決議及繳納會費之義務。

社團法人中華民國逢甲大學校友總會章程

第十條：會員(會員代表)有違反法令，章程或不遵守會員大會決議時，得經理事會決議，予以警告或停權處分，其危害團體情節重大者，得經會員(會員代表)大會決議予以除名。

第十一條：會員喪失會員資格或經會員大會決議除名者，即為出會。

第十二條：會員得以書面敘明理由向本會聲明退會。

第三章 組織及職權

第十三條：本會以會員代表制，本會之會員代表係由台北市、台中市、高雄市校友會各選派代表15-20人及其他縣市校友會及EMBA校友會各選派代表10-15人組成，行使會員代表職權。

會員代表任期二年，其選舉辦法由理事會擬訂，報請主管機關核備後行之。

第十四條：會員代表之職權如下：

- 一、訂定與變更章程。
 - 二、選舉及罷免理事、監事。
 - 三、議決入會費、常年會費、事業費及會員捐款之數額及方式。
 - 四、議決年度工作計畫、報告及預算、決算。
 - 五、議決會員(會員代表)之除名處分。
 - 六、議決財產之處分。
 - 七、議決本會之解散。
 - 八、議決與會員權利義務有關之其他重大事項。
- 前項第八款重大事項之範圍由理事會定之。

第十五條：本會置理事51人、監事17人，由會員(會員代表)選舉之，分別成立理事會、監事會。

選舉前項理事、監事時，依計票情形得同時選出候補理事17人，候補監事5人，遇理事、監事出缺時，分別依序遞補之。本屆理事會得提出下屆理事、監事候選人參考名單。

理事、監事得採用通訊選舉，但不得連續辦理。通訊選舉辦法由理事會通過，報請主管機關核備後行之。

社團法人中華民國逢甲大學校友總會章程

第十六條：理事會之職權如下：

- 一、審定會員(會員代表)之資格。
- 二、選舉及罷免常務理事、理事長。
- 三、議決理事、常務理事及理事長之辭職。
- 四、聘免工作人員。
- 五、擬定年度工作計畫、報告及預算、決算。
- 六、其他應執行事項。

第十七條：理事會置常務理事17人，由理事互選之，並由常務理事中選舉一人為理事長。理事長對內綜理督導會務，對外代表本會，並擔任會員大會、理事主席。理事長因事不能執行職務時，應指定常務理事一人代理之未指定或不能指定時，由常務理事互推一人代理之。理事長、常務理事出缺時，應於一個月內補選之。

第十八條：監事會之職權如下：

- 一、監察理事會工作之執行。
- 二、審核年度決算。
- 三、選舉及罷免常務監事。
- 四、議決監事及常務理事之辭職。
- 五、其他應監察事項。

第十九條：監事會置常務監事5人，由監事互選之，常務監事互推1人為監事會召集人，監察日常會務，並擔任監事會主席。監事會召集人因事不能執行職務時，應請指定常務監事一人代理之，為指定或不能指定時，由常務監事互推一人代理之。監事會主席(常務監事)出缺時，應於一個月內補選之。

第二十條：理事、監事均為無給職，任期兩年，連選得連任。理事長之連任，以一次為限。

第二十一條：理事、監事有下列情事之一者，應即解任：

- 一、喪失會員(會員代表)資格者。
- 二、因故辭職經理事會或監事會決議通過者。
- 三、被罷免或撤免者。
- 四、受停權處分期間逾任期二分之一者。

社團法人中華民國逢甲大學校友總會章程

第二十二條：本會置秘書長一人，承理事長之命處理本會事務，其他工作人員若干人，由理事長提名經理事會通過聘免之，並報主管機關備查。但秘書長之解聘應先報主管機關核備。

前項工作人員不得由選任之職員擔任。工作人員權責及分層負責事項由理事會另定之。

第二十三條：本會得設各種委員會、小組或其他內部作業組織，其組織簡則經理事會通過後施行，變更時亦同。

第二十四條：本會得由理事會聘請名譽理事長、名譽副理事長、名譽理事及顧問各若干人，其聘期與理事、監事之任期同。

第四章 會 議

第二十五條：會員大會分定期會議與臨時會議二種，由理事長召集，召集時除緊急事故之臨時會議外，應於十五日前以書面通知之。定期會議每年召開一次，臨時會議於理事會認為必要，或經會員(會員代表)五分之一以上之請求，或監事會函請召集時召開之。本會辦理法人登記後，臨時會議經會員(會員代表)十分之一以上之請求召開之。

第二十六條：會員(會員代表)不能親自出席會員大會時，得以書面委託其他會員(會員代表)代理，每一會員(會員代表)以代理一人為限。

第二十七條：會員(會員代表)大會之決議，以會員(會員代表)過半數之出席，出席人數較多數之同意行之。但章程之訂定與變更、會員(會員代表)之除名、理事及監事之罷免、財產之處分、本會之解散及其他與會員權利義務有關之重大事項應有出席人數三分之二以上同意。

本會辦理法人登記後，章程之變更以出席人數四分之三以上之同意或全體會員三分之二以上書面之同意行之。本會之解散，得隨時以全體會員三分之二以上之可決解散之。

第二十八條：理事會、監事會至少每六個月各舉行會議一次，必要時得召開聯席會議或臨時會議。前項會議召集時除臨時會議外，應於七日前以書面通知，會議之決議，各以理事、監事過半數之出席，出席人數較多數之同意行之。

第二十九條：理事應出席理事會議，監事應出席監事會議，不得委託出席；理事、監事連續二次無故缺席理事、監事會者，視同辭職。

社團法人中華民國逢甲大學校友總會章程

第五章 經費及會計

第三十條：本會經費來源如下：

- 一、入會費：團體會員新台幣壹萬元整，於入會時繳納。
- 二、常年會費：團體會員台北市、台中市、高雄市校友會為新台幣貳萬元整，其他各縣市校友會及EMBA校友會為新台幣壹萬元整。
- 三、事業費。
- 四、委託受益。
- 五、資金及其孳息。
- 六、本會會員捐款。
- 七、其他收入。

第三十一條：本會會計年度以曆年為準，自每年一月一日起至十二月三十一日止。

第三十二條：本會每年於會計年度開始前二個月由理事會編造年度工作計畫、收支預算表、員工待遇表，提會員大會通過(會員大會因故未能如期召開者，先提理監事聯席會議通過)，於會計年度開始前報主管機關核備。並於會計年度終了後二個月內由理事會編造年度工作報告、收支預算表、現金出納表、資產負債表、財產目錄及基金收支表，送監事會審核後，造具審核意見書送還理事會，提會員大會通過，於三月底前報主管機關核備(會員大會未能如期召開者，先報主管機關。)

第三十三條：本會解散後，剩餘財產歸屬所在地之地方自治團體或主管機關指定之機關團體所有。

第六章 附 則

第三十四條：本章程未規定事項，悉依有關法令規定辦理。

第三十五條：本章程經會員(會員代表)大會通過，報請主管機關核備後施行，變更時亦同。

第三十六條：本章程經本會94年3月12日第一屆第一次會員大會通過。報經內政部94年4月12日台內社字第0940014459號函准予備查。本章程第七、十三、三十條修訂條文經本會95年4月8日第一屆第二次會員大會通過。增訂第二次修訂101年10月27日。增訂第三次修訂102年7月6日。

校友活動



111.03.26 逢甲大學校友總會第八屆第五次理監事會議



111.05.01 馬來西亞逢甲大學校友會新會所落成啟用典禮



111.07.01 逢甲大學 EMBA 學術發展基金會第八屆交接典禮暨聯誼餐會



111.04.09-04.10 桃園、新竹、台中校友會、學生會舉辦活動蒞臨苗栗

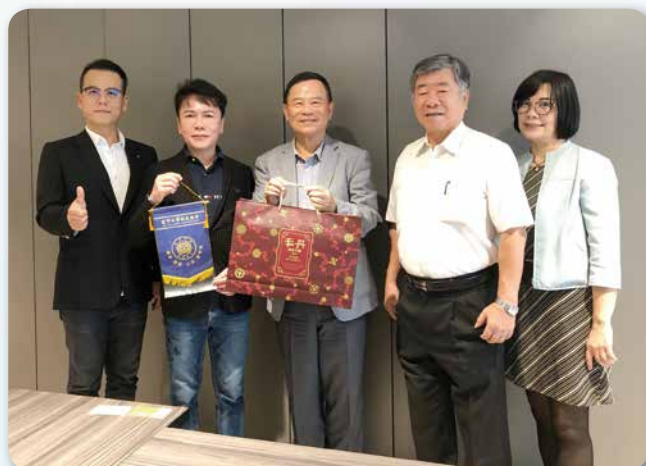

111.06.13 第十六屆 EMBA 聯誼會張家駿會長、彭王賜秘書長拜訪施鵬賢總會長



111.07.16 逢甲大學校友總會感謝李秉乾校長餐會



111.07.19 高雄市逢甲大學校友會舉辦李秉乾校長感恩餐會



111.07.23 桃園、新竹、苗栗三個校友會共同舉辦「桃竹苗感恩校長餐會」(下半場)



111.07.23 桃園、新竹、苗栗三個校友會共同舉辦風箏嘉年華暨感恩校長餐會(上半場)



111.07.24 西雅圖逢甲大學校友會聯誼餐敘



111.08.06 逢甲大學 EMBA 第六屆校友會第十六屆聯誼會傳承感恩晚會



111.08.20 中區逢青團第二、三屆理監事會議暨交接餐會



111.09.01 逢甲大學校聯處暨校友總會南下拜訪高雄市逢甲大學校友會



111.08.20 台南市逢甲大學校友會第九屆第二次會員大會暨餐敘聯誼



111.10.29 台北市逢甲大學校友會暨台北市逢甲大學校友文教基金會共同舉辦第 21 屆慶祝校慶健行活動暨校友子女獎學金頒獎典禮于南港公園舉行！



111.09.16 逢甲大學校友總會宴請西雅圖逢甲大學校友會紀會長

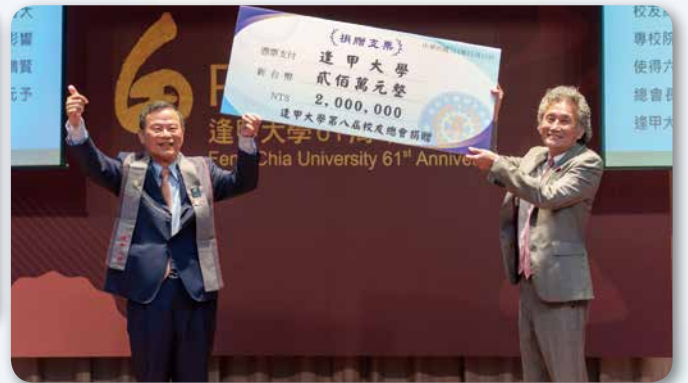

111.11.15 逢甲大學 61 周年校慶



111.11.06 逢甲大學 60 週年校慶盃全國高爾夫球賽



111.11.20 台北市逢甲大學校友會第 11 屆感恩餐會



111.11.18-11.19 第七、八屆校友總會工作團隊「畢業旅行」



111.11.23 高雄市逢甲歡喜人協會歡度 20 週年生日暨 111 學年第一學期獎助學金頒獎典禮



111.12.04 逢甲大學 EMBA 校友會菁英大會師



111.12.05 逢甲大學校友總會宴請南加州校友會施文炤前會長 (台中与玥樓)



111.12.11 高雄市逢甲大學校友會 - 「深耕六十載 攜手創未來」校友感恩音樂會



111.12.17 逢甲大學桃竹苗校友會聯合會員大會



111.12.21 南投縣逢甲大學校友會第一屆第一次會員大會



112.01.05 天河神水舞台劇



台南



台北



台中



桃園



高雄



新竹



屏東

李明和副總會長拜會各地校友會



111.11.05 前往台東縣校友會王錦機會長府宅拜會



111.11.07 拜會台南市校友會劉國邦會長，並於劉招明名譽總會長府外合影



111.11.11 拜會屏東縣校友會張浩會長，並由多位校友陪同茶敘



111.11.12 前往嘉義縣校友會拜會方清居會長，午間由黃信豪理事於綠野珍餐廳作東舉行餐敘



111.11.19 北加州張人睿創會長賢伉儷及陳紹卿會長返台來高旅遊，李副總會長趁此邀約餐敘請益



111.11.24 拜會雲林縣校友會廖欽智會長，午間廖會長作東於世界餐廳舉行餐敘。



111.12.03 拜會桃竹苗三縣市校友會，111.12.03 苗栗戴美玉會長、新竹何正新會長、桃園黃婷鈞總幹事代表張朝舜會長出席



111.12.21 南投縣校友會召開第一屆第一次會員大會，拜會高志銘長並進行意見交流



111.12.27 上午拜會校友總會施鵬賢總會長及林盟彧執行副總會長



111.12.27 下午於裕元花園酒店與台中市校友會林富傢會長暨幹部群舉行下午茶敘



111.12.31 花蓮校友會李英蘭會長假遠雄悅來飯店設宴招待並有多位校友陪同餐敘



112.01.04 澎湖縣校友會謝光富會長來台，李明和副總會長特約漢神巨蛋拜會



112.01.06 李明和副總會長拜會 EMBA 聯誼會，張家駿理事長及彭王賜祕書長作陪



112.01.06 下午三時李明和副總會長拜會 EMBA 學術發展基金會吳春山董事長。



112.01.07 李明和副總會長前往金門校友會拜會何佩舉會長



112.01.10 李明和副總會長趁桃園市校友會張朝舜會長來高參與論壇時相約見面晤談



112.01.12 李明和副總會上午十一時拜會台北市逢甲大學校友文教基金會翁登財董事長



112.01.12 李明和副總會長上午十一時前往台北市校友會拜會張財源會長



112.01.12 李明和副總會下午三時前往宜蘭縣校友會拜會林接枝會長和晤談



112.01.13 李明和副總會長請益之旅最後一站來到高雄市校友會拜會黃明太會長



112.01.12 李明和副總會長北上拜會並和台北校友會、文教基金會暨逢甲人月刊等校友先進進行意見交流

MEMO



A series of horizontal dotted lines for writing, spaced evenly down the page.

